

Váš dopis  
zn.  
Ze dne 25.10.2023  
Naše zn. 32802/2023-SŽ-OŘ UNL-OPS/PM  
Listů/příloh 4/2

Valbek, spol. s r.o.  
Děčínská 717/21  
400 03 Ústí nad Labem

Vyřizuje Petra Málková  
Telefon +420 972 422 223  
Mobil +420 727 805 363  
E-mail malkova@spravazeleznic.cz

Datum 10.11.2023

**Souhrnné stanovisko  
Správy železnic, státní organizace  
k územnímu a stavebnímu řízení**

Na základě předložené žádosti a projektové dokumentace stavby vydává Správa železnic, státní organizace, Oblastní ředitelství Ústí nad Labem (dále jen Správa železnic, OŘ UNL), podle zákona č. 183/2006 Sb., o územním plánování a stavebním řádu (stavební zákon), ve znění pozdějších předpisů, toto

**Souhrnné stanovisko k územnímu a stavebnímu řízení  
pro stavbu**

**Název stavby:** Dům pro krizové bydlení ul. Benešovská

**Místo stavby:** k.ú. Děčín

**Trať:** Všetaty – Děčín – Prostřední Žleb

žkm cca: 456,832 – 456,870 – vpravo v min. vzdálenosti 48 m od osy  
krajní koleje

**TÚDÚ:** 1001MC

**Žadatel:** Valbek, spol. s r.o., Děčínská 717/21, 400 03 Ústí nad Labem

**Investor:** Statutární město Děčín, Mírové nám. 1175/5, 405 38 Děčín IV

Podle předložené žádosti a projektové dokumentace se jedná o rekonstrukci stávající budovy občanské vybavenosti města Děčín na p. p. č. 1923 v k. ú. Děčín (č. p. 667). Posledním využitím byl internát, nově dům pro krizové bydlení (noclehárna, azylový dům a mrazová místnost). Stávající budova je nevyhovující dispozicí a technickým stavem kompletačních konstrukcí a rozvodů instalací, nosné konstrukce budou v maximální možné míře zachovány. Budova má 3 nadzemní podlaží, je částečně podsklepena a má půdu. Po rekonstrukci budou v 1. PP sklady, technické místnosti a dílny, v levé části 1. NP bude noclehárna (nouzové přespání na jednu noc, kapacita 10 osob), v pravé části bude jeden azylový pokoj (kapacita 6 osob) a mrazová místnost (kapacita 10 klientů + 2 strážníci), ve 2. a 3. NP bude azylové ubytování a kanceláře (kapacita 2. NP 19 osob, 3. NP 8 osob), půda bez využití. Součástí projektu je i rekonstrukce vnitrobloku, kde bude vytvořen venkovní pobytový prostor. Budou zachovány nosné konstrukce (vodorovné i svislé) a schodiště. Dešťové vody z přední části střechy domu budou ponechány a odvedeny do jednotné kanalizace v ulici Benešovská. Napojení na dopravní infrastrukturu zůstává stávající. Větrání pokojů a společných prostor bude dle předložené projektové dokumentace zajištěno

nuceně vzduchotechnikou. Stavba se nachází v ochranném pásmu dráhy zcela mimo pozemky v právu hospodařit pro Správu železnic, státní organizace.

Toto souhrnné stanovisko se vydává pro účely územního a stavebního řízení (či jiného povolení stavby).

Správa železnic, státní organizace se stavbou situovanou v ochranném pásmu dráhy

### **s o u h l a s í**

za předpokladu, že budou splněny následující podmínky:

1. V prostoru zájmového území stavby se nenachází kabelové trasy, technická zařízení, inženýrské sítě a telekomunikační vedení ve správě Správy železnic, státní organizace, Oblastního ředitelství Ústí nad Labem ani sítě elektronických komunikací ve správě ČD – Telematika a.s., č.j. 1202322119 ze dne 31.10.2023.
2. Během stavby učiní stavebník na vlastní náklady taková opatření, aby nebyla ohrožena stabilita drážního tělesa, bezpečnost provozu na železnici a nedošlo k narušení ani omezení jakékoliv drážní činnosti ve smyslu ustanovení Zákona č. 266/1994 Sb. Zákona o drahách ve znění pozdějších předpisů.
3. Stavbou nesmí být nepříznivě ovlivněny drážní objekty ani žádné zařízení v právu hospodařit pro Správu železnic, státní organizaci (např. zařízení železničního spodku včetně jeho staveb, zařízení železničního svršku, zabezpečovacího a sdělovacího zařízení, silnoproudých a trakčních zařízení, zařízení železničních úrovnových přejezdů, mostní objekty, propustky, opěrné, zárubní a obkladní zdi, protihluková opatření, stavební objekty, oplocení, technická zařízení dráhy včetně výstroje dráhy atd.).
4. Výše uvedená stavba bude realizována takovým způsobem, aby ani v budoucnu nebyla poškozována a nebylo omezeno její užívání vlivem provozu dráhy.
5. Při provádění veškerých činností, týkajících se výše uvedené stavby, odpovídá stavebník za dodržování bezpečnostních předpisů dle platné legislativy a předpisů Správy železnic, státní organizace.
6. Správa železnic, OŘ UNL se nijak nevyjadřuje k správnosti použitých technologických postupů prací, ani žádným způsobem nepřebírá odpovědnost za následky způsobené pochybením stavebníka (např. nevhodně zvolený technologický postup prací atd.).
7. Pokud vznikne z důvodu realizace výše uvedené stavby (a to i v budoucnu) škoda na majetku v právu hospodařit pro Správu železnic, státní organizaci (např. na zařízení žel. svršku, žel. spodku, popř. potřeby zavedení omezení rychlosti jízdy kolem pracovního místa nebo výluky koleje atd.), stavebník o této skutečnosti neprodleně informuje Správu železnic, OŘ UNL, Správu tratí Ústí nad Labem, vedoucího provozního střediska Děčín východ (p. Beran, tel. č. 972 433 461 nebo 724 070 454) a zajistí uvedení dotčeného zařízení či úseku dráhy do původního stavu, a není-li to možné, do stavu odpovídajícího původnímu účelu nebo užití dotčeného zařízení či úseku dráhy a to na vlastní náklady (včetně finančních postihů z případného vyloučení dopravy).
8. Požadujeme, aby veškerá činnost v souvislosti s výše uvedenou stavbou proběhla mimo pozemek p. č. 3022/1 (obvod dráhy) v k.ú. Děčín, který je ve vlastnictví Českých drah, a.s..
9. Požadujeme, aby elektricky vodivé části stavby byly ochráněny před účinky bludných proudů.
10. Stavebník musí respektovat stávající odvodnění přilehlé železniční dopravní cesty a případnou realizaci stavby nesmí dojít ke změně stávajícího vodního režimu v zájmovém území stavby.
11. Požadujeme, aby k odvádění vody ze staveb a zařízení cizích subjektů nebyly využívány drážní příkopy ani jiná drážní zařízení. Pokud dojde, z důvodu realizace výše uvedené stavby

(či z důvodu výše uvedeného, a to i v budoucnu), k podmáčení či deformaci pozemku (pozemků) v právu hospodařit pro Správu železnic, státní organizaci či pozemku ČD, a.s., popř. ostatního drážního zařízení, budou náklady spojené s odstraňováním škod hrazeny investorem stavby.

12. Investor bere na vědomí skutečnost, že budova se nachází v ochranném pásmu dráhy (v bezprostřední blízkosti provozované železniční dopravní cesty) a na základě výše uvedeného nebude Správa železnic, státní organizace hradit případné škody způsobené vlivem provozu dráhy (např. hluk, nečistota, otřesy) přilehlé provozované železniční dopravní cesty.
13. Požadujeme takové provedení stavby, aby byla dodržena vyhláška č. 268/2009 Sb. o technických požadavcích na stavby, v platném znění, kterým se stanovují obecné požadavky na využívání území a technické požadavky na stavby a požadavek na to, aby hluk v nově vzniklých chráněných prostorech (vnitřní prostor stavby, venkovní prostor stavby a venkovní prostor) nepřekračoval hygienické limity hluku a vibrací (působené železniční dopravou na přilehlé trati), upravené nařízením vlády č. 272/2011 Sb., o ochraně zdraví před nepříznivými účinky hluku a vibrací, na náklady investora stavby.
14. Ke kolaudaci požadujeme doložit čestné prohlášení stavebníka v písemné formě, které bude obsahovat přesnou specifikaci realizovaných protihlukových opatření (nucené podtlakové větrání, zvuková izolace obvodového pláště, stavební konstrukce, předepsaný požadavek na Rw oken,...) k zajištění splnění legislativních požadavků všech chráněných prostorů dle platných právních předpisů.
15. Zahájení stavby bude ohlášeno minimálně 14 dní před započítáním prací na Správu železnic, OŘ UNL, Správa tratí Ústí nad Labem, vedoucímu provozního střediska Děčín východ, p. Beran, tel. č. 972 433 461 nebo 724 070 454 a poté i oznámení ukončení prací. Výše jmenovaný p. Beran zajistí drážní dohled ze strany Správy železnic, OŘ UNL (upozorňujeme, že drážní dohled nenahrazuje stavební dozor stavebníka).
16. Stavebník rovněž písemně oznámí zahájení stavby minimálně 14 dní předem na Správu železnic, Oblastní ředitelství Ústí nad Labem, Železničářská 31, 400 03 Ústí nad Labem. Před ukončením prací na stavbě (před konáním závěrečné kontrolní prohlídky, místního šetření atd.) si stavebník písemně požádá o stanovisko, Správu železnic, OŘ UNL, Oddělení ochranného pásma, p. Málková, e-mail: malkova@spravazeleznic.cz, o ukončení stavby v ochranném pásmu dráhy.
17. Požadujeme, aby toto souhrnné stanovisko Správy železnic, OŘ UNL bylo předáno stavebníkovi, který zajistí splnění všech podmínek tohoto souhrnného stanoviska.
18. Toto souhrnné stanovisko nenahrazuje závazné stanovisko Drážního úřadu ve smyslu ustanovení § 7 odst. 3 nebo § 9 odst. 1 zákona č. 266/1994 Sb., o drahách, ve znění pozdějších předpisů.

**Jako účastník řízení souhlasíme s vydáním územního rozhodnutí, stavebního povolení, (či jiného povolení stavby) za předpokladu, že výše uvedené podmínky souhrnného stanoviska budou stavebníkovi zapracovány do podmínek pravomocného rozhodnutí jako nezbytně závazné, s uvedením Naší značky 32802/2023-SŽ-OŘ UNL-OPS/PM a data vydání souhrnného stanoviska.**

Veškeré následné úpravy a změny, námi odsouhlasené projektové dokumentace, pokud se budou týkat výše uvedené stavby a budou se nacházet v obvodu dráhy, ochranném pásmu dráhy, popř. na pozemku (pozemcích) v právu hospodařit pro Správu železnic, státní organizaci, musí být s námi vždy předem písemně projednány.

Souhrnné stanovisko Správy železnic, OŘ UNL se týká stavby v rozsahu dle předložené žádosti a projektové dokumentace stavby s platností 2 let od data vydání souhrnného stanoviska, (upozorňujeme, že souhrnné stanovisko ČD-Telematika, a.s. má platnost pouze do 31.10.2025).

Pokud nebude v této lhůtě vydáno pravomocné rozhodnutí je investor povinen požádat o aktualizaci souhrnného stanoviska Správy železnic, OŘ UNL, dle aktuálních podmínek a právních předpisů (nutno opětovně doložit projektovou dokumentaci s uvedením, zda došlo k nějakým úpravám oproti původně námi odsouhlasené PD).

Pro případné další jednání k výše uvedené věci bychom Vás rádi požádali, abyste při předkládání případné další žádosti vždy uváděli „Naši značku“ tohoto souhrnného stanoviska pro rychlejší orientaci k předmětné stavbě.

Požadujeme zaslat kopii rozhodnutí stavebního úřadu o povolení a ukončení stavby.

**Ing. Martin Kašpar**

ředitel Oblastního ředitelství Ústí nad Labem

#### Přílohy

Příloha 1 – 1 x koordinační situace

Příloha 2 – 1 x ČD – Telematika a.s.



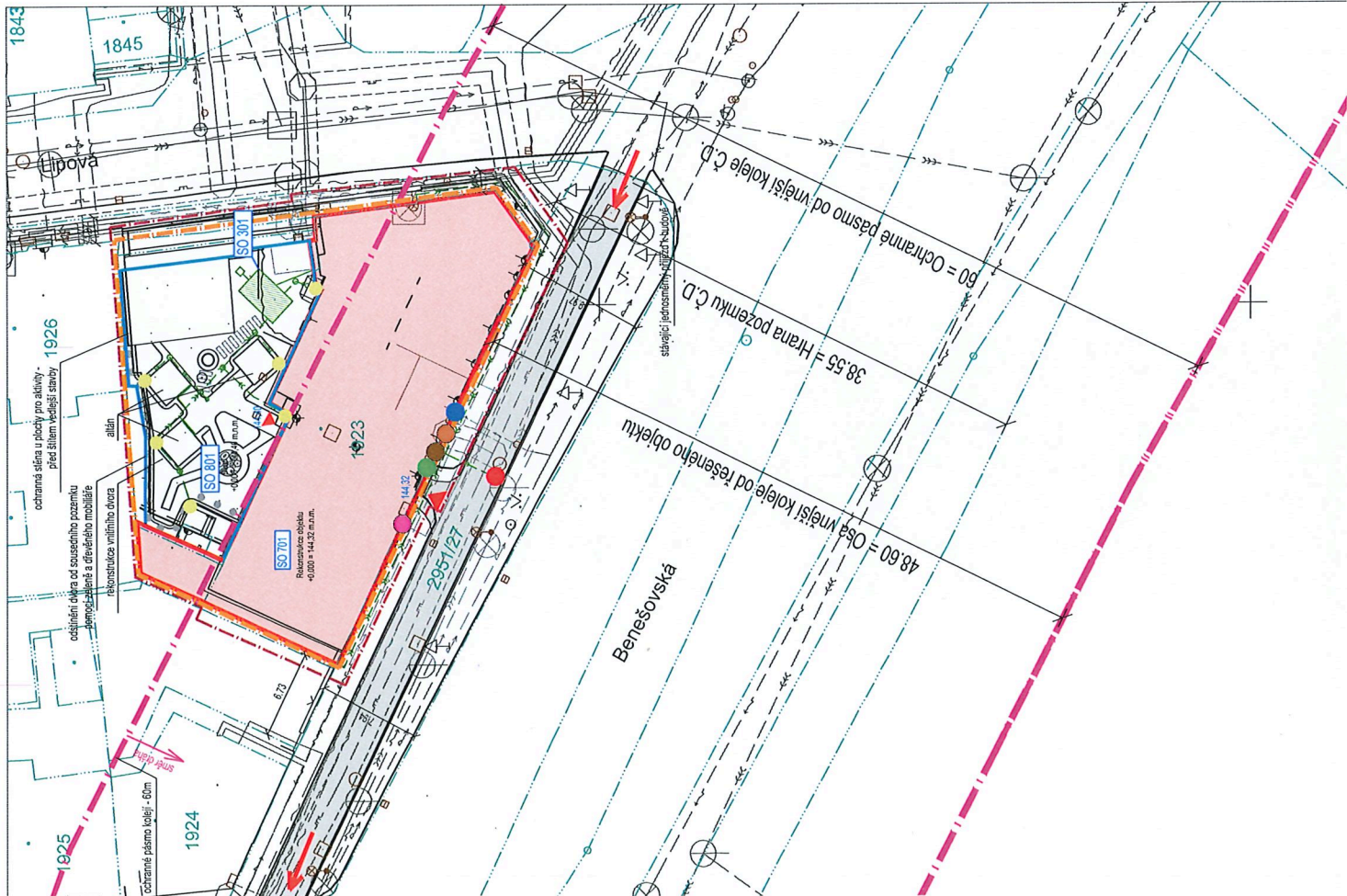

LEGENDA

	Plocha stávající budovy - rekonstrukce
	Obrys stávající budovy - rekonstrukce
	Obrys stávajícího dvora - rekonstrukce
	Hranice řeš. území - trvalý zábor
	Dofasový zábor pozemku
	Katastrální hranice
	Hranice katastrálních území
	Zaměření
	Ochranné pásmo kolejí = 60 m
	Hlavní vstup do řešeného objektu
	Poohrání, výškopis - navrhované výšky
	Plocha stávající asfaltové komunikace
	Stávající příjezd k budově
	Objekt vnitřního dvora

LEGENDA - STÁVAJÍCÍ INŽENÝRSKÉ SÍTĚ

STÁVAJÍCÍ SÍTĚ	CETIN - Sbělovači
	CETIN - Sbělovači neov
	ČEZ NN Silnoproud potrubní
	ČEZ VN Silnoproud potrubní
	GASNET STL plynovod + ochr. pásmo
	GASNET NTL plynovod + ochr. pásmo
	NN Vnější osvětlení Silnoproud potrubní
	SOVK Jednotná kanalizace
	SOVK Vodovod pitná voda
STÁVAJÍCÍ NEPOUŽITÉ BOJOV	Stávající napojení budovy - CETIN
	Stávající napojení budovy na spáskovou kanalizaci
	Stávající napojení budovy - plynovod
	Stávající napojení budovy elektro - hlavní rozvaděč
	Stávající napojení budovy vodovod - pitná voda
	Stávající napojení budovy dešťová kanalizace
	- strana objektu do ulice

LEGENDA - NOVÉ INŽENÝRSKÉ SÍTĚ - uvnitř dvora

NOVÉ SÍTĚ	Nová dešťová kanalizace dvora svedená do RN
	Nová areálová rešená nádrž na dešťové vody RN
	Nové svody - dešťová kanalizace - vnitřní dvůr

SEZNAM STAVEBNÍCH OBJEKTŮ

SO 301	Dešťová kanalizace
SO 301	Rekonstrukce objektu
SO 301	Dvůr

Objednatel:

Statutární město Děčín  
Magistrát města Děčín, Mírové nám. 1175/5  
405 38 Děčín IV



Valbek, spol. s r.o.  
Vaňurova 505/17  
460 02 Liberec 3



Dům pro krizové bydlení  
ul. Benešovská

Stupeň  
KOORDINAČNÍ SITUACNÍ

VÝKRES

C.3a

Výpracoval	D.Výšimsky	Zak. číslo	22UL1607
Zodp. projektant	Ing. arch. V. Kašparová	Datum	06/2023
Tech. kontrola	Ing. Jiří Kolář Ph.D.	Stupeň	DUSP
Akce		Počet formátů	6x44
		Měřítko	1:250
		C. přílohy	Paré

47.22020202-22-00000-0031/04  
10.4.23  
Správa železnic,  
státní organizace  
Oblastní ředitelství Ústí nad Labem  
Železničářská 1386/31, 400 03 Ústí n. L.  
IČO: 70994234 DIČ: CZ70994234  
[228]

**Ověřovací doložka změny datového formátu dokumentu podle § 69a zákona č. 499/2004 Sb.**

**Doložka číslo:** 4130760

**Původní datový formát:** application/pdf

**UUID původní komponenty:** 33c905a7-77fb-42cf-85e3-1ff9912ad1cc

**Jméno a příjmení osoby, která změnu formátu dokumentu provedla:**

System ERMS (zpracovatel dokumentu Petra MÁLKOVÁ)

**Subjekt, který změnu formátu provedl:** Správa železnic, státní organizace

**Datum vyhotovení ověřovací doložky:** 14.11.2023 09:41:03



a0ed7a6d-3541-4e8c-8cc0-0f3db2bb9df2

Petra Málková  
Železničářská 1386/31  
400 03 Ústí nad Labem

Váš dopis zn. ISPD-32802/2023  
ze dne 25.10.2023  
Číslo jednací 1202322119  
Datum 31.10.2023

Vyřizuje Jana Černá  
telefon +420 724 644 163  
e-mail Jana.Cerna@cdt.cz

Věc: **Souhrnné stanovisko k existenci sítí elektronických komunikací v majetku a/nebo ve správě ČD - Telematika a.s. ke sloučenému územnímu a stavebnímu řízení.**

Název stavby: **Dům pro krizové bydlení ul. Benešovská**

V zájmovém území určeném a vyznačeném žadatelem **se nenachází** prostředky sítí elektronických komunikací v majetku a správě ČD - Telematika a.s. a zájmové území nezasahuje do ochranného pásma těchto sítí. Ochranné pásmo sítí elektronických komunikací určuje §102 zák. č. 127/2005 Sb., o elektronických komunikacích.

Vyjádření je platné pouze pro zájmové území vyznačené žadatelem včetně důvodu stanoveného žadatelem.

**Vyjádření pozbývá platnosti dne 31.10.2025**

ČD - Telematika a.s.  
Pernerova 2819/2a  
130 00 Praha 3

*Žádost o vyjádření k existenci SEK je možné podávat elektronicky na [vyjadreni.cdt.cz](http://vyjadreni.cdt.cz).*



ČD-TELEMATIKA

ČD - Telematika a.s.  
Servis kabelových sítí Ústí nad Labem  
skupina ochrany a dokumentace  
Bílinská 3449/30, 400 01 Ústí nad Labem  
DIČ: CZ61459445  
Tel.: 972 422 470  
[cdt@cdt.cz](mailto:cdt@cdt.cz), [www.cdt.cz](http://www.cdt.cz)

102

[www.cdt.cz](http://www.cdt.cz)







KATASTRÁLNÍ SITUACE  
M=1:500

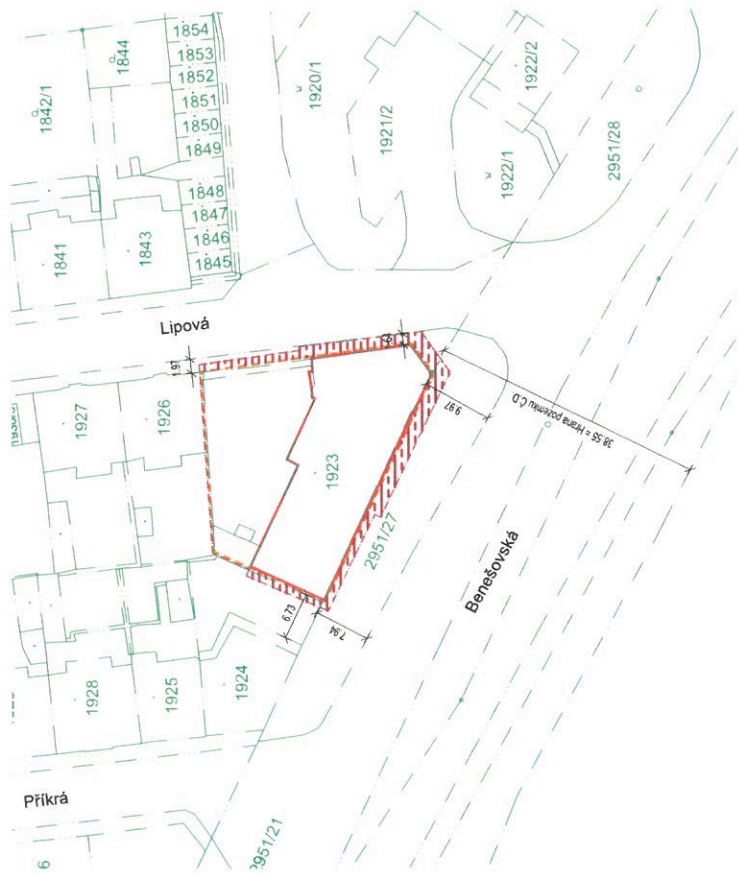

LEGENDA

	Obrys budovy
	Hranice řeš. území - trvalý zbor
	Dočasný zbor pozemku
	Katastrální hranice

POZEMKY DOTČENÉ STAVBOU - KÚ: Děčín (624926)

Vlastník	Hospodářství se sčítaným majetkem kraje	Katastrální území	par. č.	dní pozemku podle katastru nemovitostí	celková výměra pozemku
Statutární město Děčín, Mírové nám. 1175/5, Děčín IV - Pomolky, 40502 Děčín	-	Děčín 624926	1923	Zastavěná plocha a nádvíží	768 m <sup>2</sup>

POZEMKY DOČASNĚHO ZABORU - KÚ: Děčín (624926)

Vlastník	Hospodářství se sčítaným majetkem kraje	Katastrální území	par. č.	dní pozemku podle katastru nemovitostí	celková výměra pozemku
Statutární město Děčín, Mírové nám. 1175/5, Děčín IV - Pomolky, 40502 Děčín	-	Děčín 624926	1923	Zastavěná plocha a nádvíží	768 m <sup>2</sup>
S.M. Sedláč VI Ing. a Sedláčová Šarka Ing. Došny 10 50901 Jirkovské	-	Děčín 624926	1924	Zastavěná plocha a nádvíží	307 m <sup>2</sup>
Statutární město Děčín, Mírové nám. 1175/5, Děčín IV - Pomolky, 40502 Děčín	-	Děčín 624926	295/127	Ostatní plocha	534 m <sup>2</sup>
Statutární město Děčín, Mírové nám. 1175/5, Děčín IV - Pomolky, 40502 Děčín	-	Děčín 624926	2962	Ostatní plocha	1523 m <sup>2</sup>

ČD - Telematika a.s.  
Pernerova 2819/2a  
130 00 Praha 3

ČD-TELEMATIKA

V záměrném území se nenachází prostředky sítí  
elektronických komunikací v majetku a správě  
ČD - Telematika a.s.

Vydání je platné dva roky ode dne vydání.

Datum: 31.10.2023

Podpis: Jana Celma

Objednatel:

Statutární město Děčín  
Magistrát města Děčín, Mírové nám. 1175/5  
405 38 Děčín IV



Valbek, spol. s r.o.  
Vaturova 505/17  
460 02 Liberec 3



Dům pro krizové bydlení  
ul. Benešovská

KATASTRÁLNÍ SITUACI  
VÝKRES

Vypracoval	D. Vykrmý	Zak. číslo	22UL11097
Zodp. projektant	Ing. arch. V. Kolářová	Datum	06/2023
Tech. kontrola	Ing. Jiří Kolář Ph.D.	Stupeň	DUSP
Akce		Podle formátu	3:44
		Měřítko	1:500
		Č. přílohy	Prie

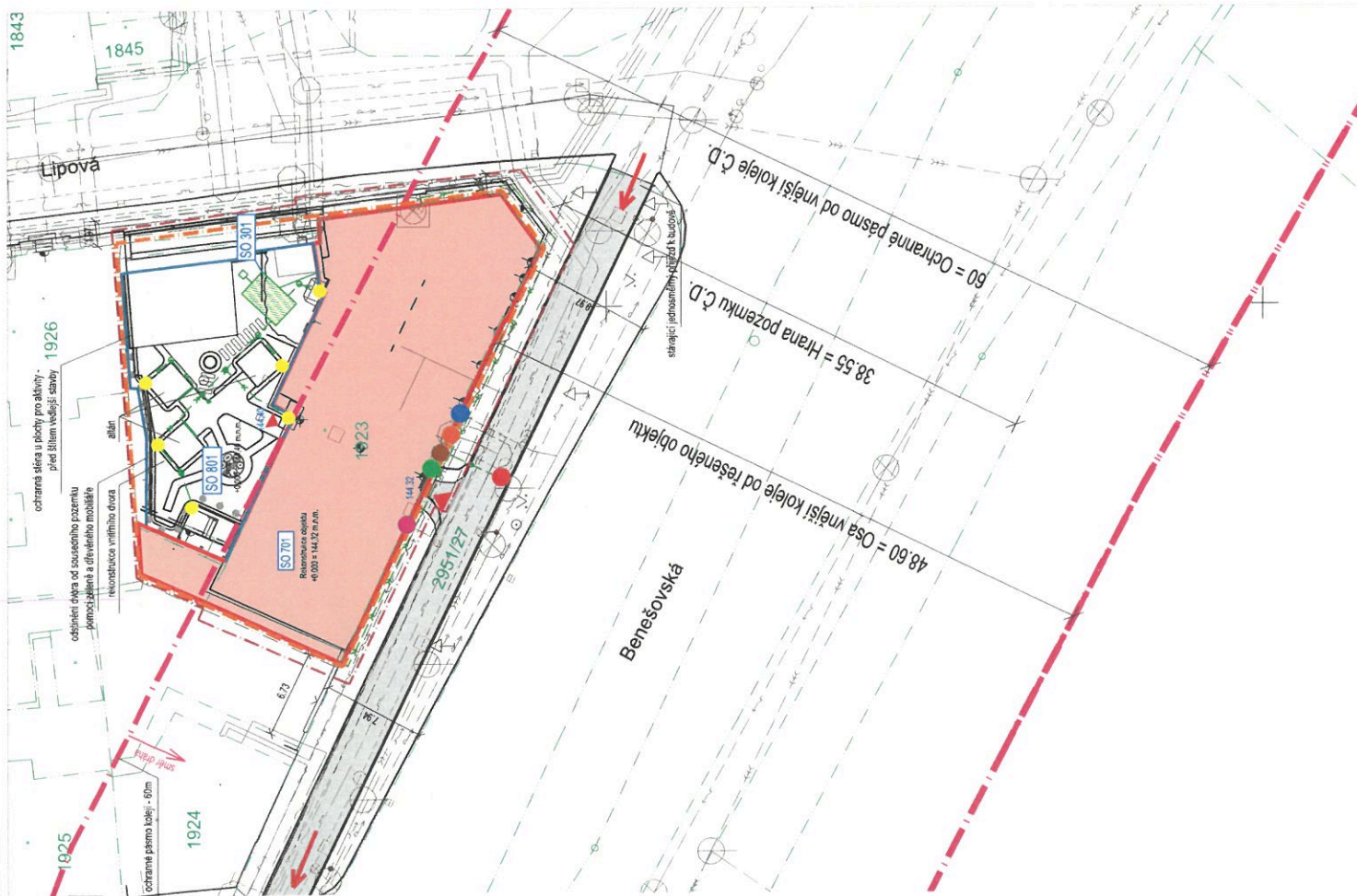

LEGENDA

	Plocha stávající budovy - rekonstrukce
	Obrys stávající budovy - rekonstrukce
	Obrys stávajícího dvora - rekonstrukce
	Hranice řeš. území - trvalý zábor
	Dobašný zábor pozemku
	Katastrální hranice
	Hranice katastrálních území
	Zaměření
	Ochranné pásmo koleji = 60 m
	Hlavní vstup do řešeného objektu
	Polohopis, výškopis - navrhované výšky
	Plocha stávající asfaltové komunikace
	Stávající příjezd k budově
	Objekt vnitřního dvora

LEGENDA - STÁVAJÍCÍ INŽENÝRSKÉ SÍTĚ

	CETIN - Sdělovací
	CETIN - Sdělovací nov
	ČEZ NN Slitoproud podzemní
	ČEZ VN Slitoproud podzemní
	GASNET STL plynovod + ochr. pásmo
	GASNET NTL plynovod + ochr. pásmo
	NN Varné osvětlení Slitoproud podzemní
	SCVK - Jednotná kanalizace
	SCVK - Vodovod pitná voda
	Stávající napojení budovy - CETIN
	Stávající napojení budovy na spěškovou kanalizaci
	Stávající napojení budovy - plynovod
	Stávající napojení budovy elektro - hlavní rozvaděč
	Stávající napojení budovy vodovod - pitná voda
	Stávající napojení budovy dešťová kanalizace
	- strana objektu do ulice

LEGENDA - NOVÉ INŽENÝRSKÉ SÍTĚ - vnitřní dvora

	Nová dešťová kanalizace dvora svedena do RN
	Nová arešlová retenční nádrž na dešťové vody RN
	Nové svody - dešťová kanalizace - vnitřní dvůr

SEZNAM STAVEBNÍCH OBJEKTŮ

50.301	Dešťová kanalizace
50.701	Rekonstrukce objektu
50.801	Dvůr

ČD - Telematika a.s.  
Pernerova 7819/2a  
130 00 Praha 3



ČD-TELEMATIKA

stanoviště č. 120232 2119

V zájmovém území se nenachází prostředky sítí  
elektronických komunikací v majetku a správě  
ČD - Telematika a.s.

Vydání je platné dva roky ode dne vydání.

Datum: 31.10.2023

Podpis: Jana Čmela

Objednatel:

Statutární město Děčín  
Magistrát města Děčín, Mírové nám. 1175/5  
405 38 Děčín IV



Valbek, spol. s r.o.  
Vanurova 505/17  
460 02 Liberec 3



Výseřoval	D.Výseřový	Zř. číslo	22UL11007
Zodp. projektant	Ing. arch. V. Kašparová	Datum	06/2023
Tech. kontrola	Ing. Jiří Kolář Ph.D.	Stupeň	DUSP
Akce	Počet formátů	Formát	BxA4
	Matřice	Velikost	1:250
	C. přílohy	Page	
Stupeň	KOORDINAČNÍ SITUAČNÍ		
	VÝKRES		
	C.3a		

**Ověřovací doložka změny datového formátu dokumentu podle § 69a zákona č. 499/2004 Sb.**

**Doložka číslo:** 4130759

**Původní datový formát:** application/pdf

**UUID původní komponenty:** 39c1d444-9e9f-41dd-ba8a-e74dca7415a4

**Jméno a příjmení osoby, která změnu formátu dokumentu provedla:**

System ERMS (zpracovatel dokumentu Petra MÁLKOVÁ)

**Subjekt, který změnu formátu provedl:** Správa železnic, státní organizace

**Datum vyhotovení ověřovací doložky:** 14.11.2023 09:41:01



407b4672-2b25-41d5-b41b-cb989a387503



# Přijatá zpráva - Detail zprávy

**Předmět:** 32802\_2023 - Dům pro krizové bydlení ul. Benešovská  
**ID zprávy:** 1275186892  
**Typ zprávy:** Poštovní datová zpráva  
**Datum a čas dodání:** 22.11.2023 v 7:11:16  
**Datum a čas doručení:** 22.11.2023 v 8:02:59

---

**Odesílatel:** Správa železnic, státní organizace, Dlážďená 1003/7, Nové Město, 11000  
Praha 1, CZ  
**ID schránky:** uccchjm  
**Typ schránky:** PO

---

**Zmocnění:** Nezádáno  
**Odstavec:** Nezádáno  
**Naše číslo jednací:** 34858/2023-SŽ-OŘ UNL-OPS  
**Naše spisová značka:** Nezádáno  
**Vaše číslo jednací:** Nezádáno  
**Vaše spisová značka:** Nezádáno  
**K rukám:** Nezádáno  
**Do vlastních rukou:** Ne  
**Doručení fikcí zakázáno:** Ne

---

## Přílohy:

koordinační situace.pdf (995,47 kB)  
ČD Telematika - stanovisko.pdf (1,47 MB)  
32802\_2023\_souhrnné stanovisko.pdf (128,57 kB)

---